香格里拉市五项措施抓实扶贫党建“双推进”

本报讯（通讯员 和耀宏 记者 王瑄怡）脱贫攻坚工作开展以来，香格里拉市各级各部门按照州委、市委的要求部署，坚持以党建为龙头、党组织为核心、党员为主体，有力促进精准扶贫和基层党建工作的良性互动，基层党组织建设更加有力，脱贫攻坚工作扎实推进，形成扶贫党建同抓共促、同向发力、同频共振的“双赢”局面。

抓实党建责任，明确重心，助推精准扶贫。该市进一步明确责任。按照市统领、乡镇主体、村抓落实的原则，实行了市级领导包乡、部门包村、干部包组帮户，层层签订责任，层层传导压力，层层压实责任。明确联系领导和单位部门加强基础设施、发展集体经济、帮扶贫困户等工作职责，划定党员干部党建“责任田”，实现乡、村、组、户的全联系、全挂钩、全包帮。进一步加强指导。制定下发了《关于认真抓好基层党建推进年具体工作的通知》《责任清单》《基层党组织基础党务台账清单》，细化梳理全市“两学一做”学习教育、党建促脱贫攻坚、党费收缴、发展党员、党员固定活动日等基层党建16项重点任务，各级党组织逐级建立任务分解表，明确整改时限、责任人和责任领导，确保各项党建重点任务落实落细。严格执行基层党建“联述联评联考”制度，推行一线工作法、村干部集中坐班制、节假日值班制、便民事务代办制、党员固定活动日、党员积分管理和设岗定责等制度，以刚性要求促进基层党组织和党员干部发挥作用，确保各级党组织书记把抓党建责任抓在手上，扛在肩上，把抓基层党建的成效真正体现到精准扶贫工作上。

优化组织设置，提升活力助推精准扶贫。按照因地制宜、便于活动和服务的原则，以开展“三会一课”、党员固定活动日、党员积分制管理等为抓手，开展以村民小组为单元设置党组织，积极探索和推广在农业专业合作社、专业协会、产业链上建立党组织；加大非公经济组织和社会组织中党组织和工作的有效“双覆盖”，推动应建尽建，全市先后建成100个非公经济组织党组织，覆盖126家企业，党组织覆盖率达72%；50个社会组织党组织，覆盖59家企业，党组织覆盖率达82%。强力整顿软弱涣散党组织，对年初排查出的59个软弱涣散党组织，采取领导干部定点联系包支部、定题整改包指导、定时转化包效果和签订整改责任书、配强党组织书记、强化业务培训等措施进行集中整顿。截至目前，已有54个党组织实现晋位升级。继续推行为民服务全程代理、“一站式”服务、网格化服务等做法。2014年以来，市委投入整合各类资金225.64万元建设四级为民服务中心（站、点）74个，综合服务平台75个，并以村民小组为单元划分便民事项代办点，促进基层党组织和党员为民服务常态化。发挥好综合服务平台作用。通过“组织+党员+群众”“电视+电脑+手机”的模式，整合基层党建信息化和网上民生服务资源，为农村基层党组织、党员群众提供“一站式”公共服务和多元化便民服务，切实解决联系和服务群众“最后一公里”问题。

建强人才队伍，夯实基础助推精准扶贫。加强基层队伍建设。以换届为契机，充分发挥基层党组织领导班子在脱贫攻坚中的领导核心作用，选拔村民信任、德才兼备的党组织书记136名；先后选派44名大学生村官到村任职，形成了年轻干部扎根扶贫一线的良好导向，同时，开展以服务为主题的基层实用技术培训。按照分级培训原则，年内，对乡（镇）、村（社区）、村（居）民小组三级党组织书记和所辖党员做到全覆盖轮训一遍，并组织部分村干部、党员、群众代表到发达地区和脱贫攻坚先进地区开展示范培训，学习借鉴新农村建设、特色产业发展、基层社会治理的经验和做法。充分发挥其致富带富的能力。统筹安排市农科、畜牧、人社等涉农部门到基层开展实用技术培训，通过理论讲授、座谈研讨、实地观摩、知识竞赛、业务测试等方式，培养致富能手。从严党员发展和教育管理。严格程序，在把好“入口关”的同时，坚持“三个培养”，把服务骨干培养成党员、把党员培养成服务骨干、把党员中的服务骨干培养成基层干部，建设了一支高素质的服务骨干队伍。大力培养农村致富能手和乡土人才。依托村组活动场所、综合服务平台大力开展科技培训，力争达到户均1名劳动力掌握1至2项适用技术，切实提高了党员群众自我脱贫的能力。积极宣讲，帮助树立脱贫的信心和决心。结合“两学一做”学习教育，由乡村干部、大学生村官、党员致富能手进行思想扶贫宣传，通过集中宣讲、入户宣讲等方式，广泛开展“艰苦创业”“脱贫争先”“感恩奋进”三项教育，引导群众不等不靠、苦干实干，促使其转变落后思想观念，主动投身扶贫攻坚。

统筹各类资源，发展经济助推精准扶贫。股份合作经济和“基层党员带领群众创业致富贷款”是助推农村经济发展的“两大杠杆”，该市充分发挥基层党组织在推动农村改革发展中的引领作用和党员示范带动作用。截至目前，市委整合投入1980万元实施27个村（社区）“股份合作”项目，并为86名党员户发放950万元创业致富贷款，解决无资金创业难题。截至目前，全市62个村（社区）有45个村（社区）有集体经济收益或实施“股份合作”项目，38个贫困村实现了“股份合作”经济项目全覆盖。

强化考核，实现党建扶贫工作新突破。市委坚持把精准扶贫作为“基层党建推进年”的重要内容，结合“两学一做”学习教育，每月至少开展一次督促检查，并考评排位，实行末位表态发言，对不作为、慢作为的干部进行调整，确保各项工作落实到位。

香格里拉市完成退耕还林后续产业项目

本报讯（记者 杨云萍）香格里拉市畜牧兽医局2015年度巩固退耕还林成果后续产业养殖业建设项目顺利完成。据悉，该项目共涉及18个村民小组971户农户。项目总投资381.07万元，包括饲料地建设3359亩，圈舍建设（改造）11212平方米。

目前，涉及项目农户按实施方案要求完成了建设内容。项目资金已兑现到农户手中，其中，饲料地资金55.49068万元，圈舍建设（改造）资金112.12万元。项目的建设，改善了环湖路沿线群众的生产生活条件、改善了生态环境、解决了草食畜冬季草料不足造成牲畜掉膘及死亡问题，将逐步转变了农牧民完全依赖天然草场的传统习惯向舍饲、半舍饲饲养转变，有效减轻草食畜对天然草场的压力，增加了农牧民经济收入。

近日，香格里拉市畜牧兽医局组织工作人员深入三坝乡、虎跳峡镇相关村民小组发放该市2015年中央草原生态补奖机制绩效考评奖励资金草原畜牧业发展方式转变项目一年生饲料地建设资金102.63万元、2015年生产方式转变项目草地建设播种工时投入补助资金及2015年新一轮退耕还草工程建设补助资金94879.1元。

下一步，该局将及时走村入户对草补资金兑现的落实情况进行督查，确保补助资金全部兑现到群众手中，同时将大力宣传草补相关政策和草原生态保护的深远意义。

（杨云萍 王丽菊 摄影报道）

近日，由香格里拉市教育局牵头，市消防大队、卫生监督所、市场监督管理局、公安局、交警大队等部门组成检查组，对全市22所中小学、幼儿园排查校园安全隐患。

检查人员对校舍、交通、消防、食品卫生、安全保卫、安全教育、实验室器材及药品管理等方面进行了仔细检查，深入查找存在的问题、薄弱环节和管理漏洞。针对检查出的突出问题，及时向各学校反馈，督促其认真整改，坚决把各类隐患和问题排查清楚，及时堵塞漏洞，消除隐患，确保师生安全。

此次排查，进一步提高了各中小学幼儿园对校园安全工作的重视程度，做到了校园安全隐患早发现、早排除，达到了安全第一、预防为主、综合治理的目的。

（杨云萍 摄影报道）

近日，香格里拉市公安局直属城市交通警察大队及时与该市新型城镇化建设项目南延片区箐口路（白塔至箐口段）施工项目部沟通协调，组织警力对项目部交通疏导员进行交通安全培训。

期间，民警就相关交通法律法规、交通安全常识对交通疏导员进行培训，讲解交通事故案例、各类交通安全设施的作用和用途、交通疏导工作的开展和自身安全保护等知识，同时讲解了该路段施工期间的交通组织管理，加强监管疏导，维护施工现场周边的道路交通畅通安全等要点，并要求参加培训的交通疏导员在工作中要本着“既保施工，又保畅通，安全第一，方便民生”的原则，引导好施工周边交通流量和出行走向。

据了解，在下一步工作中，城市交警大队将联合施工项目部通过短信、微信等媒介及时发布该路段的施工信息和路况信息，提醒群众合理规划出行线路，并安排警力负责交通安全指导和日常管理，做好该施工路段的交通管理工作。

据悉，香格里拉市南延片区箐口路（白塔至箐口段）改扩建项目属于香格里拉市新型城镇化建设项目，该项目的实施对香格里拉市打造城市风貌和整合城市空间环境具有重要意义。该施工路段是香格里拉市出入南大门的重要通道，根据道路设计规划，拟将原6800米长18米宽的道路改扩至44米宽。由于改扩建项目建设过程中，需要对道路进行开挖填筑，原有路面两侧及白塔为中心四周150米范围内所有安保设施将受到影响。

（此里取次 摄影报道）

红太阳广场提升改造项目有序推进

本报讯（记者 王瑄怡）今年10月开工建设的红太阳广场提升改造项目正在有序建设中。

香格里拉市红太阳广场占地面积22302.55平方米（33.454亩）。建设内容包括：应急避险场地：14791.79平方米，（其中，广场5843.56平方米，羽毛球及篮球场地1401.65平方米，绿地、足球场7546.18平方米），步道（健身路径）1342.95平方米、地下室9386.18平方米（机动车库7386.18平方米，车位数：260辆，人防设施：2000平方米）、管理用房及公厕280平方米，其他建筑（构筑）物193.92平方米，地下停车场开挖深度7米，绿地率34.38%，项目概算投资8598万元。计划工期2016年10月至2017年8月。

据悉，1957年9月13日，迪庆藏族自治州人民政府批准建立红太阳广场，多年来，红太阳广场被作为政府及民众重要聚会、集会场所使用，受社会现实条件的制约，近年来，红太阳广场仅仅作为一个避难空地存在，但没有相应面积的避难、疏散空间，也无避难场地设施及人防设施，严重影响了城市形象，改造提升势在必行。

书写乡村美丽新篇章

——记上江乡格兰村党总支书记、村委会主任和秀山

◎ 陈义

作为农村群众的“父母官”，多少年来，香格里拉市上江乡格兰村党总支书记兼村委会主任和秀山，立足本职工作，一心为群众谋利益，带领大伙发展农村经济，书写农村社会经济发展的美好篇章。

心系群众解民忧

“个人富不算富，全村人富了才算富。”是和秀山的座右铭，也是他一直以来的信念与追求。在他看来，自己当选后最重要的事情就是千方百计为村民和集体谋利益，为乡亲们做一些实实在在的事情，努力改善他们的生产生活条件。

想群众所想，解群众所难，是他深得民心的原因所在。格兰村水资源相对贫乏，特别是农忙季节，部分村组连生活用水都十分困难。自上任以来，和秀山一直把水利建设放在心坎上。在近两年时间里，和秀山带领村“两委”班子充分利用冬春农闲季节积极动员村民投工投劳，努力争取资金，完成村内大部分沟渠的三面光建设；争取46.5万元资金新建覆盖全村大部分村民小组，可灌溉500多亩土地的提灌站一座，并派专人负责维护已有的两座提灌站及新建提灌站设备，确保每年旱季三座提灌站正常运作，同时千方百计寻找水源，并积极向上级争取资金，建设人畜饮水水池。目前，全村13个村民小组人畜饮水水池全覆盖，群众再也不用为喝不上水发愁。

心系孩子抓教育

受各方面的条件限制，格兰村一直没有幼儿园及学前班，村里小孩必须等到7岁才能入学，学前教育十分薄弱。“我读书少，现在的孩子不能让他们少读书。”上任以来，和秀山最牵挂的是村里孩子们的学前教育。2011年，全州实行集中办学后，初中撤并到县城。原有的小学又搬至原初中校点，小学校舍就空了出来。正好这个时候，腾讯公益基金会答应资助格兰村办学前教育。一听说这个好消息，和秀山激动万分，他说：“这下可好了，村里孩子终于有盼头了。”可是，要办学前教育可不是一件容易的事情，没有经验，没有资金，没有老师……所有的问题都摆在了他面前。面对困难，和秀山没有灰心，在没有任何经验及经费的前提下，根据实际，制定出详尽的幼儿园运作方案，并积极与各部门对接，最终筹集资金购买了食堂用具，聘请了专职炊事员和2名幼儿园教师，成功开办了格兰村幼儿园，通过一年的运作，幼儿园由原来的十几个人扩大到了六七十人，由原来的一个班增设为大小两个班，切实解决了格兰村学前教育问题。

心系灾民抓重建

由于连降暴雨，2014年7月10日凌晨2点，格兰村突发泥石流，且来势凶猛。灾情就是命令，时间就是生命。接到村泥石流监测员电话后，他迅速与村、组干部取得联系，转移对格兰村三兰一、二、三组、巴迪二组村民。当他第三次进入村子转移群众时，泥石流冲刷下来的泥浆已经淹到村委会门口，车辆无法前进，此时，他接到村民的电话，称其全家被困在屋子里，请求救援。来不及多想，他和几名党员迅速向被困群众家里走去，此时，泥石流监测员再次打电话通知更大的一股泥石流正往下冲，须赶紧撤离，和秀山依旧没有回头，带领着参与搜救的党员艰难地进入到被困群众家里将群众救了出来，配合及时赶到的人员找到了失联群众。

几十年不遇的泥石流造成的损失惨重，全村共50户农户房屋不同程度受损，多座桥梁被冲断，供水、电力、道路，通讯全部中断，泥石流造成通往巴迪、迪古通组道路中断，救灾物资无法运送。面对困难，和秀山不顾疲劳，组织党员干部和群众，将物资背到两个片区的安置点，保证两个片区灾民基本生活物资供给。

灾情稳定后，摆在面前的是如何恢复重建，如何帮助受灾群众度过难关。对此，和秀山没有自乱阵脚，他立即向全村党员、群众、个体工商户、企事业单位、在外参加工作人员发出捐款倡议并得到积极响应，共筹集善款13.237万元。之后，和秀山专门组织召开村“两委”联席会议并邀请村务监督委员会到会监督，专题研究募捐资金分配问题，并公示会议确定的分配名单，让捐款单位及个人进行监督，在公示7天无异议的基础上，将资金兑现到重灾农户。

“7·10”泥石流地质灾害给格兰村基础设施造成严重损坏，和秀山积极与上级对接，在上级部门的大力支持下，新建了鲁巴克100立方人畜饮水池、三兰一组200立方人畜饮水水池、三兰二组搬迁点120立方人畜饮水水池、迪古一组搬迁点50立方人畜饮水水池、修复补水工程洋芋地取水口被冲毁水池及重架管道1800米。搭建了798米田间灌溉应急管道，修建了4座便桥并投入使用。

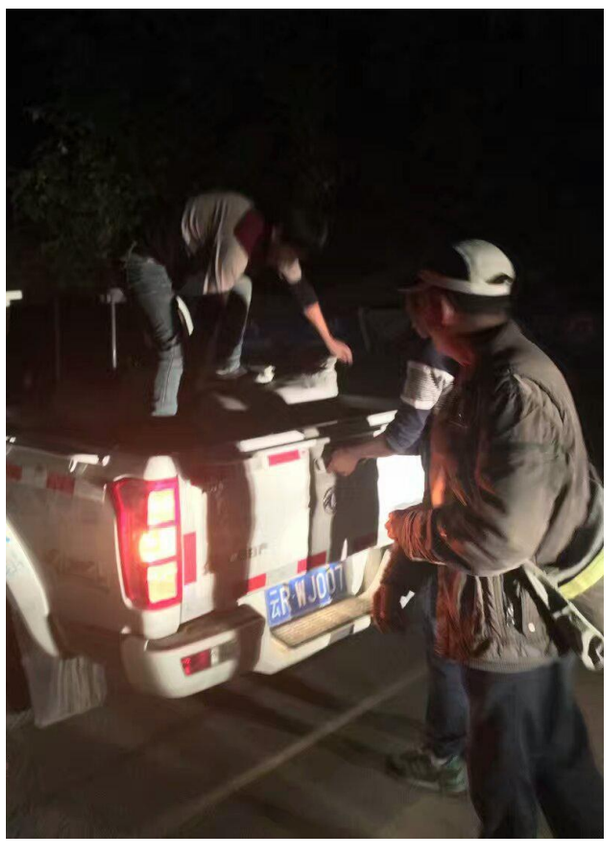

近日，香格里拉市五境乡泽通驻村工作队为该村61户精准扶贫户送去3050斤青稞良种，受益群众达327人。

此次发放的青稞良种将分配到90多亩耕地，平均每亩约35斤，每户近50斤左右，满足了贫困户对青稞良种的需求。

据悉，泽通村去年旱灾严重，农作物不同程度减产，使得今年青稞种子短缺。个别经济条件较差的村民虽然在政府扶持下能够保障口粮，但是无法解决种子短缺问题。针对这一情况，泽通村驻村工作组及时衔接有关部门、发挥行业优势，从其他乡镇调运3050斤青稞良种，解决泽通村的燃眉之急。

（杨云萍 摄影报道）