让群众过上更加美好的生活

——迪庆州推进城镇化建设综述

◈ 杨云萍

“香格里拉的变化真大，生活在这里的人一定很幸福。”“我走南闯北去过多座城市，香格里拉给我的印象最深刻。十几年前，这儿的马路和周边环境脏乱不堪，可现在，街道干净、整洁、宽敞、漂亮。昨天我到古城逛了一圈，古色古色的房屋，路面全是大理石铺成的，真是别致而富有韵味。”4月12日，在香格里拉市坛城广场文博中心前，两位来自山东的游客一边拍照一边说。

游客对香格里拉的城市建设印象深刻、感叹不已，本地群众更是对家乡的发展和变化感慨万千。

今年93岁高龄的解福秀告诉记者，自出生到现在，她一直在香格里拉生活，60年前的香格里拉城区从东到西仅有一条古城到城区的黄土路，就连毛驴车经过都会扬起尘土。每天清晨，沿路的居民都要在门前洒水、清扫，尽量减少灰尘。

那时，城市居民饮水主要靠水井，家家户户都有铁皮水箱，每天早晨，大家都不约而同地到井边背水。

那时，城里的居住条件和农村区别不大，厕所都是旱厕。一家几代人共挤在一间土坯平房里是很平常的事情。

1980年以来，香格里拉各族群众的生活慢慢发生了变化，自来水流进千家万户，纵横交错的硬化路一条接着一条，市中心也开始拆迁建楼。

州住建局负责人介绍说，从1990年开始，香格里拉的城市建设进入发展时期。尤其是近3年来，香格里拉的城乡面貌发生了巨大变化。

在城区，一幢幢有民族特色的楼房拔地而起、一条条公路宽广通达、一个个舒适惬意的休闲公园走进百姓身边……迪庆州以创建省级园林城市为契机，把香格里拉打造成“宜居、宜游、宜业”的高原生态园林城市。最让迪庆人民感到满意的是，城市的居住环境、城市设施、城市功能都有了明显改善。

城镇化加速推进 重点小城镇建设成效显著

近年来，我州城镇建设步伐加快，以州府所在地香格里拉市为主，辐射其他两县县城和经济开发区、主要交通沿线及重点旅游景区（点）的城镇体系建设卓有成效，城镇道路、桥梁、供排水、绿化、垃圾和污水处理等市政基础设施建设成效显著。与此同时，重点小城镇和中心小城镇建设先后起步，到2015年末，全州乡镇总数为29个，其中，中心城镇3个、建制镇6个、乡20个。先后获批3个全国重点建制镇和6个旅游小镇，20个村列入中国传统村落名录，实施完成3个城市综合体建设，完成29个乡镇总体规划编制工作。城镇化水平由2010年的24.89%提高到2015年底的30.5%，提高5.61个百分点，平均每年提高1.12个百分点。

迪庆州委六届八次全会提出：要积极稳妥地推进城镇化，把推进城镇化建设作为扩大内需和调整经济结构的重要抓手，以特色产业发展为支撑，提高规划水平，加强基础设施建设，加快条建设一批特色鲜明的旅游小镇、民族文化小镇、商贸小镇。

在这样的政策指引下，三县（市）以及经济开发区加快推进城市发展的步伐。

香格里拉市结合自身实际，通过政府政策引导、坚持规划先行、实现城乡统筹，努力走城乡一体建设、产城互动、节约集约、生态宜居的新型城镇化发展道路。通过中心城区建设，增强中心城区的承载能力和辐射带动能力，将棚户区改造和中心城区综合整治、城区基础设施完善、古城提质扩容相结合，分重点、分步骤完成新型城镇化建设。根据香格里拉市新型城镇化工作思路，2016年，该市投资约26亿元，实施3个项目，包括城区北郊片区、北门片区、建塘社区的棚户区改造项目，南片区项目和东部藏区物流集散中心前期项目。

德钦县、维西县、迪庆经济开发区不断加强城市基础设施建设，完善城市交通、亮化、环卫、供排水管网建设等，城市功能逐渐完善，绿化面积大幅提升，道路宽阔平坦，明亮的路灯延伸到村组，如今的德钦县、维西县、开发区有着美丽的景色、迷人的风光、舒适的人居环境和团结和谐的发展氛围。

增强城市承载力 提升新型城镇化水平

喷泉、鲜花、草地、林木、活动区，走进新建成的龙潭湖公园，别致的景色让人感到惬意。退休干部牛秀兰说：“以前从没想过我们身边也会建起音乐喷泉，公园内还有文化活动区、老年人健身活动区、儿童游乐区、体育活动区，现在，我每天晚饭后都要带着孙女到龙潭公园走一圈。”

龙潭湖公园提升项目是香格里拉城市生态环境提升一期项目工程之一，公园设计东至康珠大道，西至池慈卡路，总长约1.2公里，设计总面积约为11.54公顷，其中，公园水体面积6.1公顷，绿地面积5.44公顷，概算总投资约6200万元。龙潭湖公园的改造提升不仅提升城市生态环境质量，改变城市面貌，也为守护和提升香格里拉品牌、创建香格里拉园林城市奠定坚实基础。现在，龙潭湖公园已经成为集生态、休闲、健身、娱乐、科普、人文为一体的开放式公园，深受香格里拉市民喜爱。

近年来，迪庆州坚持把强化基础设施建设作为关键，努力夯实跨越发展的支撑力。坚持抓住项目带动加快发展，加强交通、水利、信息、能源、城镇等为重点的基础设施建设，尽快从根本上改变迪庆州基础设施总体较为薄弱的状况。发挥区位优势，加快推进丽香铁路、丽香高速公路建设，完善乡路网络，基本建成连接各县、通达周边的高等级公路网。加快推进城镇道路、供排水、供热、供气等基础设施建设，重点抓好香格里拉县城整治拓展、县城集中供热、城市综合治理以及德钦县城整治拓展、维西县城市政综合基础设施建设等一批县城拓展、美化、亮化工程。

“十二五”期间，全州城镇固定资产投资达113.81亿元，比“十一五”增长2.11倍。全州共实施市政道路建设46条，累计长度358.89公里；安装路灯9253盏；种植13467棵绿化植物；建成垃圾处理厂4座、污水处理厂3座，在建污水处理厂2座，城镇基础设施状况大为改善；全州城市供水能力达到5万吨/日，供水普及率达86%；城市污水处理能力1.36万吨/日，城市污水处理率达85%以上；城市生活垃圾处理能力达230吨/日，无害化处理率达95%以上；城市燃气普及率达到95%；全州城市公共绿地面积34公顷，人均绿地面积3.6平方米，建成区绿地率16.3%，绿化覆盖率18.14%.

保障性安居工程 让居者有其屋

在香格里拉市务工的桑宗一家是第一批入住州直保障房小区公共租赁住房的住户，走进她家，房间里的家具摆放整齐，一家人的脸上露出喜悦的笑容。以前，桑宗一家4口租住在城郊一间20多平方米的简易房里，用水、取暖十分不方便，2014年，桑宗一家搬进了50平方米的公租房里，房子采光好，一卫一厨两室一厅，生活配套设施一应俱全。桑宗感慨地说：“过去对‘自己能有一套房子’想都不敢想，如今总算不用一年搬一次家了，真是感谢党和政府啊！”

据悉，目前，迪庆州已基本形成“廉租保底、公租解困、农村改危、抗震安居”的保障性安居工程体系，切实解决城镇住房困难群体的住房问题。全州不断加大保障性住房建设力度，以实物配租和发放租赁补贴两种渠道解决城镇低收入群体住房困难问题，采取新建、回购等方式，加快建设进度，逐步把保障范围由城市最低收入住房困难家庭扩大到低收入住房困难家庭，特别是林业系统、乡镇中小学和低收入住房困难的农转城群体。截至目前，全州共实施保障性住房14650套，竣工8622套，基本建成4797套，累计完成投资15.59亿元，保障人群达5万人。

1972年的香格里拉县城

远眺香格里拉市区

现在的独克宗古城

解放初期的中心镇街道

1987年的中心镇街道

龙潭湖一隅

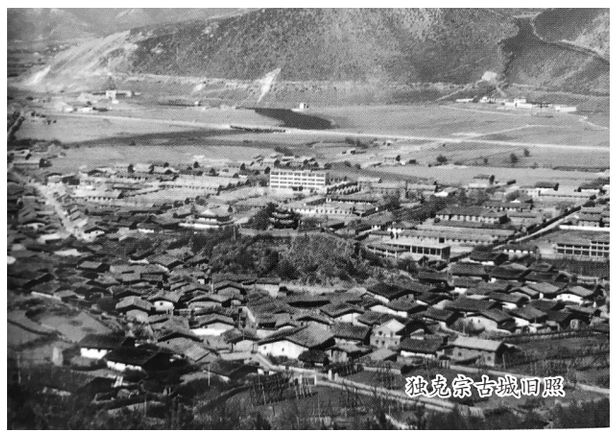
独克宗古城旧照

国青夫妻：“七彩山鸡”做出大产业

年均出栏2万多只七彩山鸡，带动40户农户走上致富路

8年前，曾经靠养殖尼西藏鸡致富的五境乡泽通村村民国青夫妻，凭借自己的技术和多年来的亲身实践，目前，已琢磨出一套相对完整的七彩山鸡饲养、技术、管理、销售技术。

5年前，国青夫妻无意间在山上找到一窝12枚七彩山鸡蛋，夫妻二人如获至宝，开始人工孵化七彩山鸡，在经历了失败、成功、发展后，夫妻二人的山鸡产业从无到有，从小到大，已经发展成为五境乡不可小觑的个体企业。据统计，国青夫妻俩每年饲养出栏20000多只山鸡，公鸡价格为100元/只，母鸡价格为80元/只，成年鸡与野鸡种苗远销丽江、大理、维西、德钦、香格里拉市等地，实现毛收入达到2000多万元，有力带动五境霞珠、仓觉、泽通3个村40户精准困难户，让他们通过养殖七彩山鸡实现脱贫，走上致富路。

今年44岁的国青，是一个喜欢琢磨养殖技术的藏族青年，8年前，国青看到尼西藏鸡价钱比较高、市场前景好，便开始养殖尼西藏鸡。后来，国青在自己家附近，听到七彩山鸡与红腹锦鸡的叫声，心想，要是能把这些野鸡当成家鸡饲养形成规模，将是一件造福当地群众的大好事。当他把12枚七彩山鸡蛋通过人工孵化养殖成功后，就面向社会收购野母鸡、公鸡和鸡蛋，扩大种鸡数量。此后不久，他又成功孵化白腹锦鸡、红腹锦鸡以及红腹角雉等。

由国青创办的香格里拉市“心意盛运”养殖有限公司销售的七彩山鸡在市场上变成了抢手货，于是附近村民纷纷找到他，请求加入养殖七彩山鸡的队伍，希望凭借国青的技术与管理经验搭上致富的快车。而今，已有养殖大户8户，户均养殖七彩山鸡2000多只，平均每一批养殖达到400至500多只。目前，“心意盛运”养殖有限公司销售的七彩山鸡种苗已经普及到德钦拖顶、燕门，维西永春，香格里拉市的三坝、金江、上江等地。

国青介绍说，养殖野鸡与家鸡有着很大的差别，待七彩山鸡种苗养到60天以后，这期间脱温时间需要40天，该打的疫苗先提前打好，再分销给养殖户，这样才能对饲养的农户负责。待农户把手中的七彩山鸡养大销售完毕以后，再到国青的养殖繁育场购买鸡苗进行第二批、第三批、第四批……饲养。而今，国青夫妻已成为香格里拉市养殖七彩山鸡的专家与教授，许多朋友纷纷打电话咨询饲养技术、管理经验、销售渠道以及相关的信息。

目前，国青夫妇和养殖户们正在规划未来的产业发展道路，他们说，五境乡有着云南滇西北最好的中药材，也有当地的黑山羊、藏香猪、蜂蜜、虹鳟鱼、七彩山鸡等地方民族特色的农副土特产产品，如果能够在香格里拉市创办一个具有五境特色的餐饮服务销售窗口，这些纯天然的土特产一定会受到消费者的青睐，与此同时，他们也将把五境乡别具特色的民族民间服饰文化、歌舞文化结合在一起，实现既可以帮助农户扩大销售渠道、增加收入，又可以借此扩大五境乡对外影响力的目的。（史效轩）

▲ 日前，州审计局就迪庆州城市中心养老院建设项目等11个工程竣工决算审计项目向通过政府采购公开招标方式入围的5家会计师事务所进行公开委托，并签订《审计业务约定书》，各会计师事务所对项目审计服务质量做出书面承诺。审计项目和审计项目实施单位严格按照“双随机一公开”的相关工作要求随机抽取确定。

▲ 日前，香格里拉市扶贫办到虎跳峡镇红旗村调研2017年挂钩帮扶贫困户产业发展需求，提前谋划短平快产业，并完善相关扶贫档案资料。反馈会上，市扶贫办与村“三委”共同探讨了农户提出的低保问题以及亟待落实的村级产业发展规划、挂图作战、党务政务公开、贫困户门牌卡核对等问题。

农布：养殖黑山羊踏上致富路

5年间靠养殖黑山羊带动38户农户增收致富

在香格里拉市五境乡，残疾小伙农布靠养殖黑山羊带动38户农户勤劳致富，实现户均年均收入达3万元。

今年34岁的农布，原本四肢健全，2000年，他在一次砍柴中，不幸被树木压断右腿，高位截肢，成了一个残疾人，那时，他的儿子才只有3个月大。不久后，农布的母亲因为脑溢血也过世，面对沉重打击，当时的农布万念俱灰，多少次都想一死了之，然而面对小儿麻痹的父亲、年轻的妻子、幼小的儿子，农布擦干眼泪下定决心从头再来。

虽然我是个残疾人，既然活着就要活出个样来！农布无数次对自己说。

农布的家乡属于金沙江河谷二半山区，拥有广袤的草场，十分适合发展养殖业。为了减轻妻子养家的重担，农布不断寻找适合自己的产业。因为身体残疾，发展种植产业免不了要下田经营，于是农布又把目光转移到了发展养殖业上。经过一段时间的了解与考虑，农布决定发展黑山羊养殖来改变贫穷的处境。在五境乡泽通、仓觉、霞珠3个村，像农布这样的残疾人还有许多，这些家庭也同样面临因病致贫、因残致贫的困境，农布心里一直想着带动这些贫困家庭一同增收脱贫，于是在州县残联部门和五境乡党委政府的扶持下，在短短5年之内，农布成立香格里拉市五境乡“翁布乡间”黑山羊养殖合作社，并建立了4个养殖基地，带动全乡38户黑山羊养殖户养殖繁育3500多只黑山羊，每年出栏500多只，平均每只黑山羊销售价格在1200至1500元，户均实现销售收入达3万元以上。在丽江市旅游市场上，五境乡提供的黑山羊很受青睐，一些商家也积极和农布他们建立了订单联系，一次性就预定50至80只以上黑山羊。仅2016年，“翁布乡间”黑山羊养殖合作社就往丽江销售了800多只黑山羊。

为进一步做大做强养殖产业，日前，农布又购进5条“西门答尔”种牛打算与本地的牦牛杂交，繁育个体高大的杂交野牦牛，开辟另一条带领群众致富的财路。

现在，农布已经成为村里的大忙人，他经常四处奔走跑销售，有时也到养殖场指导技术。特别是今年春节期间，农布还与村里的残疾人小达瓦共同举办了五境乡首届残疾人春节联欢晚会，让残疾群众在相互交流中点燃未来生活的希望。

（史效轩）