维西供电分局勇当易地扶贫“先行者”

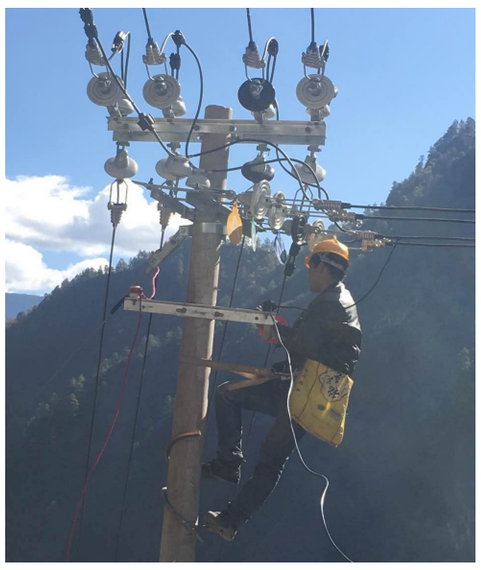

本报讯（记者 余丽芹 实习生 王蔚 杜海燕）近日，随着投资31.16万元的农网工程项目竣工投产，维西县叶枝镇拉波洛村木夺洛组村民用上了安全放心的电，这个2010年才用小型水轮机自发电源用上电的山村，终于告别了电力不稳、用电难的困境。

维西县叶枝镇拉波洛村木夺洛组距离叶枝镇十多公里，居住着17户人家、65口人，未通路通电，村民一直过着“照明靠火把，交通靠双腿”的生活。2010年，该村村民用小型水轮机自发电源用上电，但小型水轮机输出电压质量极差，只能勉强维持照明用电。2016年，实施精准扶贫项目中，政府修通了通组公路。2017年初，维西供电分局及时实施木夺洛组农网工程项目，并于2017年11月28日竣工投产，从此木夺洛村民用上了安全放心电。

2017年，维西县人大代表余永祥在维西第十七届人大一次会议上提出《关于实施腊八底村见克底村民小组农网改造的议案》。维西供电分局高度重视这一议案，及时组织技术人员到腊八底村见克底村民小组实地勘察，解决村民用电难问题。勘察中发现到：村民使用的大部分都是木杆，线路老化，对地距离严重不足，多数线路穿越经济林木，距离高一点的房屋不足一米，存在较大的安全隐患。维西供电分局积极与上级部门衔接后，选址勘测、确定点位、规划工期，将见克底组农网改造列入2017年项目中，项目涉及48户，共投资41万元，目前已完工。

农村电网是农村重要的基础设施，关系农民生活、农业生产和农村繁荣，实施好农村电网改造工程，是新农村建设和推进脱贫攻坚必不可少的一环。多年来，维西供电分局积极实践“人民电业为人民”这一宗旨，勇当扶贫攻坚先行者，扎实做好电力扶贫项目。2017年，迪庆供电局对维西境内永春、白济汛、维登、巴迪等41个易地搬迁集中安置点投资948.9万元，按县政府部署的时间节点完成了通电工程，确保1387户搬迁群众按时入住和正常生产生活，也为易地扶贫搬迁项目如期接受国家验收、贫困村产业发展和村民脱贫致富提供了坚强可靠的电力保障。

香格里拉市委编办巧用“加减法” 推进“放管服”

本报讯（记者 王瑄怡）2017年以来，香格里拉市委编办认真学习领会中央、省、州、市重大会议精神，贯彻落实各项决策部署，紧密结合机构编制工作实际，切实把责任放在心上、扛在肩上、抓在手上、落实在行动上。用好“加减法”，为全市经济社会发展提供了强有力的机制保障，机构编制管理工作犹如春风细雨，正在悄无声息地滋润着高原大地。

运用“减法”，规范管理

落实控编减编任务。配合人社等部门严格控制公务员和事业单位人员招录规模，把好“招录进人关”；对全市编制总数进行灵活统筹调剂，收回职能弱化单位事业编制4名；通过“退一收一”收回工勤编制10名。做到了行政编制总额和各类专项编制员额不突破省核定数，事业编制总额不突破2016年机构编制年度统计数。

优化机构编制配置。强化对全市机关事业单位增设机构、机构更名、补充编制等事项的审核审批管理，严格管理和规范使用参公事业单位人员编制，优化编制资源配置。截至目前，召开了4次编委会议，并通过实地调研、征求编委成员意见等方式，对23份增编、调整编制、增设（分设）机构、增加领导职数等相关请示进行了批复，政府工作部门限额控制在省委、省政府和省编委批准的机构限额内。

严格机构编制管理。研究制作了“机构编制管理证”，经认真核对填写后下发至各用人单位，今后凡涉及机构、职数、编制增减等变化均需到机构编制部门进行备案，修改管理证数据，确保各单位机构底数清、编制情况明；按照《香格里拉市干部调配工作暂行规定》及相关政策规定，将机构编制条件前置，严格程序把好“调动进人关”，目前已对152份涉及人员调动、内部调整的申请进行了编制审核，从源头杜绝各单位出现超编进人、人岗混用等情况。

推进信息化管理。进一步加大机构编制实名制登记管理工作，年内完成了实名制系统和机房标准化建设，工作人员经严格培训上岗，根据各乡镇、各单位人员实时变化进行联网数据信息的清理、录入和更新完善，确保机构、编制、职数、实有人数等数据真实、准确；根据人员变动情况，及时补充岗位人员；切实做好党政群机关和事业单位中文域名注册管理等网上名称管理工作。

强化监督检查。通过随机摇号，采取书面审查与实地核查相结合的方式，对抽取的5家事业单位的登记事项、年度报告等公示信息进行检查，维护事业单位登记管理工作的严肃性和真实性，进一步规范事业单位法人信息公示工作；履行主管部门职责，与纪委、组织、人社、财政等相关部门积极联动，对全市“吃空饷”、超编制、超职数及乡镇空编等问题进行联合督查，针对存在问题找出切实可行的整改措施，严守总量红线。

切实做好各项日常工作。2017年共发放机关、群团统一社会信用代码证书39本，完成14本机关群团和事业单位存量代码的审核和发证工作；全年共受理147家事业单位年度报告公示、21家事业单位变更登记、8家事业单位设立登记。

依靠“加法”，推进改革

持续开展行政审批制度改革。完成了2015年至今国务院、省政府和州政府下放的53项行政审批事项的承接工作，在承接上级下放审批事项的同时，根据政策及法律规定，精简行政审批事项54项，调整3项行政审批事项；清理规范6个部门24项行政审批中介服务事项；指导全市各乡镇、各部门全面完成政务服务事项的清理、录入及核查，全市入库数2087项；清理规范市级行政许可事项211项；以问题为导向，组织召开香格里拉市“放管服”工作座谈会，配合州政府调研组开展调研；清理乡镇和市级各单位证明材料，进一步“简证便民”。

健全完善政府部门权责清单。继续推行并规范完善全市政府部门权力清单和责任清单制度，在2015年梳理、编制、录入6198项政府部门权责清单事项的基础上，再一次对权责清单进行调整，将香格里拉市地方税务局、市气象局、事业单位登记管理局等单位纳入权责清单范畴，最终形成现有的市级权责事项共6496项，由香格里拉市法制办完成合法性审查，正报请香格里拉市政府审定公布。以权责清单为依据，积极探索“双随机一公开”，强化事中事后监管，进一步优化政府服务，提升公信力。

做好事业单位“七定”工作。对全市229个事业单位进行“七定”，正式确定各事业单位名称、主要职责、人员编制、机构规格、领导职数、编制结构、单位类别，确保职能职责不重、不漏，表述清晰规范；内设机构科学、合理，单位名称规范；对弱、小、散的事业单位进行整合优化、综合设置。经过严格审核把关，各单位涉及机构整合、更名等相关事宜通过了2017年第三次市编委会议审议，目前正与各单位进行再次沟通校对，逐一下文。

推进从事生产经营活动事业单位改革。提前谋划，逐步稳妥推进从事生产经营活动事业单位改革，对全市从事生产经营活动的事业单位进行摸底调查，了解转企改制条件，研究改制形式，提出了初步处理意见，经编委会审议，确定逐步转企改制事业单位2个，并且其中1个已收回编制并完成人员分流，探索制定了初步改革方案正报请政府审议。

推动监察体制改革相关工作。严格按照编制管理有关政策规定，草拟了监察体制改革方案以及人员编制的划转办法，拟定的监察体制改革方案以及人员编制划转办法，经编委审议通过，目前正积极推进各项事宜，力争按照州委统一部署，如期完成改革任务。

强化生态文明体制改革。科学设置环境监测、监察机构，将环境监察大队改设为事业机构，合理配备环境监测站和监察大队人员编制，目前，该市环境监测和监察机构人员编制均达到了10人。积极配合环保机构监测监察执法垂直管理制度改革，开展调研形成报告；推进自然保护区改革。将云南哈巴雪山省级自然保护区管理所及19名编制连人带编划转至迪庆藏族自治州哈巴雪山省级自然保护区管护局。下文成立纳帕海省级自然保护区管护局，加挂纳帕海国家公园管理局牌子，为香格里拉市人民政府直属副处级事业单位，科学核定职数和编制。

服务文教卫领域改革。积极改善该市学前教育办学条件，提供机构、编制保障，先后成立十一个乡镇中心幼儿园，各中心幼儿园下设村级幼儿园，基本实现了“一村一幼”；恢复了香格里拉市人民医院并核定编制，逐步完善基层医疗机构设置，为群众提供方便快捷的服务；全力推进市、乡居民基本医疗保险职责和机构整合工作，将香格里拉市医疗保险中心更名为香格里拉市医疗保险管理局，对整合后的机构和人员身份进行统一规范。

协同推进司法体制改革。在职权范围内，配合法检两院继续做好机构编制省级统一管理工作。

香格里拉市市场监管局严把两会食品安全关

本报讯（实习记者 何维龙 通讯员 张文花）香格里拉市两会期间，为保障参会代表委员饮食安全，香格里拉市市场监督管理局依据《云南省重大活动餐饮食品安全保障工作手册》相关条例，全力做好会议期间食品安全保障工作。

会议期间，执法人员对餐饮服务接待单位实施24小时驻点监督，对食品安全状况进行全程监督。对酒店采购的蔬菜、肉类等食品原料进行快速检验，共抽检食品原料31批次，未发现农药残留、亚硝酸盐等食品安全问题。严格审查12份菜谱，并监督餐饮服务接待单位按照菜谱供应。严格把好“七关”，即从业人员健康合格关、食品容器及工具消毒关、食品原料采购索证索票关、食品操作流程规范关、食品烹饪关、备菜时间及放置关、食品留样关。做到从仓库到厨房、从厨房到餐厅，原料采购到食品上桌实行全程监管，发现问题现场及时纠正，彻底消除各类食品安全隐患。

会议期间，出动执法人员10人次，执法车辆1台，有力地保障了就餐安全，做到零食品安全事故发生。

东旺乡市场监督管理所专项整治食品安全

本报讯（实习记者 何维龙 通讯员 李骏）春节将至，东旺乡市场监督管理所开展食品安全专项整治行动，严防重大食品安全事故发生，确保节日期间东旺乡人民群众“舌尖上的安全”。

检查重点一是确保全乡所有商户亮照经营，所有食品经营户不存在过期食品，食品加工区域不使用过期原料；二是严查食品经营户的经营行为，是否存在食品与日常用品混放的不规范行为，食品存放是否离地隔墙；三是严查猪肉摊点，索证索票制度是否齐全，卫生环境是否达标等。

此次检查共出动执法人员14人次，检查食品流通单位36户，其中小卖部14户，超市1户，饭店小吃店15户，小作坊3户以及猪肉蔬菜售卖点3户，同时向商户发放《食品安全法》《食品安全宣传手册》，提高商户食品安全意识。

在接下来的工作中，该所将继续加强春节前的各项检查，保障东旺乡人民群众吃得放心，度过欢乐祥和的节日。

靠着在自家地里搭建大棚养殖蚂蚱，维西县维登乡维登村菖蒲塘村民小组的和自东“飞”出了大山。和自东还为养殖蚂蚱的两个大棚配装了空调，蚂蚱饿了吃草，冷了爬到草里“睡觉”，不用担心受冻挨饿。

和自东说，蚂蚱售价冰冻的35元一斤，活体的50元一斤，大部分发往深圳、上海、昆明、丽江等地，少部分在维西、维登零售，收益很是可观。他打算把蚂蚱养殖技术传授给村民们，由他统一回收，统一出售，带领大家一起走上致富路。 （和向东 摄影报道）

第二课堂欢乐多

本报讯（实习生 王蔚）近年来，我州各小学校园普遍开设形式多样、种类丰富的“第二课堂”，促进学生德智体美劳全面健康发展。

第二课堂活动是课堂教学的延伸，也是各科教学的有机组成部分。不仅培养了学生广泛的兴趣爱好，充分调动学生的学习积极性，激发学生内在的学习动力，增强学生的体质，同时还培养了学生的创新精神和实践能力，达到提高教育教学质量的目的。

书法、足球、手工、乐器、信息技术、美术……五境乡小学、维登乡中心完小、建塘镇纳赤塘小学的孩子们在形式丰富的第二课堂中挥洒激情，放飞梦想，同时形成学校有特点，教学有特色，学生有特长的良好教育氛围。

五境乡小学：为了丰富校园文化生活，提高学生的动手能力、审美能力和创造能力，增强学生体质，五境乡小学在校内举行了手工兴趣小组活动和足球兴趣小组。在活动中通过沟通交流，学生的团队合作能力也得到了提升。

纳赤塘小学：把计算机、多媒体、通信和计算机网络应用在教育教学中，学生选择相应的计算机辅助教学软件，通过与计算机的交互进行个性化学习。学校也能通过通信和网络系统开展远程教学，使更多愿意学习的人有进一步学习的机会。同学们通过所学获得信息、收集信息、加工信息和传播信息的同时，学习能力、创造性思维能力也在逐步提高。

维登乡中心完小：自新学期开始，学校以学生为主体，分门别类建立起各类兴趣活动小组，目前由原来的21个发展到27个。每到星期四兴趣小组固定活动日，教职工认真开展趣味教学活动，学生们积极参与学习，真正做到了人人参与、人人发展。

有奖比赛征稿启事

在迪庆各族干部群众掀起学习宣传贯彻落实党的十九大精神热潮，向实现“两个一百年”奋斗目标伟大征程迈进中，为进一步凝聚人心，践行社会主义核心价值观，树立新风尚，传播正能量，为迪庆建设全国藏区跨越发展和长治久安示范区提供强大舆论引导力、文化凝聚力和精神动力，迪庆州委宣传部、州文明办、共青团迪庆州委和迪庆日报社联合举办2018年系列有奖比赛征稿活动。

1、“讲文明、树新风”——晒晒身边的凡人善举图片征集活动，由州委宣传部、州文明办、迪庆日报社联合举办。在全州范围征集身边凡人善举图片，每幅图片容量2M以上。征集时间：2017年12月至2018年8月。2018年8月开展征集图片投票，评选全州十大凡人善举图片。

2、《习近平的七年知青岁月》读后感征文比赛，由州文明办、共青团迪庆州委、迪庆日报社联合举办。向广大读者和青少年学生征集稿件，以电子文档形式投稿。文章表现手法和体裁不限，要求围绕该书内容和青年特点，畅谈心得体会，字数控制在1500字以内。时间为2017年11月至2018年3月，2018年4月评选一、二、三等奖及优秀奖。

以上征稿作品被《迪庆日报》采用的，计发稿酬。图片和文稿要求：原创作品，文责自负。作品严禁抄袭，一经发现，取消征文资格。敬请广大读者和青少年学生不吝赐稿，踊跃参加征文活动，图片征集请备注“凡人善举图片”字样。图片和文稿写明作者姓名、通讯地址、联系电话。

图片征集投稿邮箱：1570956130@qq.com，联系电话：0887-8223550，联系人：高编辑。

读后感征文投稿邮箱：843200862@qq.com，联系电话：0887-8233483，联系人：小罗。

晒晒身边的凡人善举 讲文明树新风 征文 迪庆州委宣传部 迪庆州文明办 迪庆日报社 合办

中共迪庆州委宣传部
迪庆州文明办
共青团迪庆州委
迪庆日报社
2017年12月8日